

Boletín Económico del Sur

Pensando la Patria Grande...

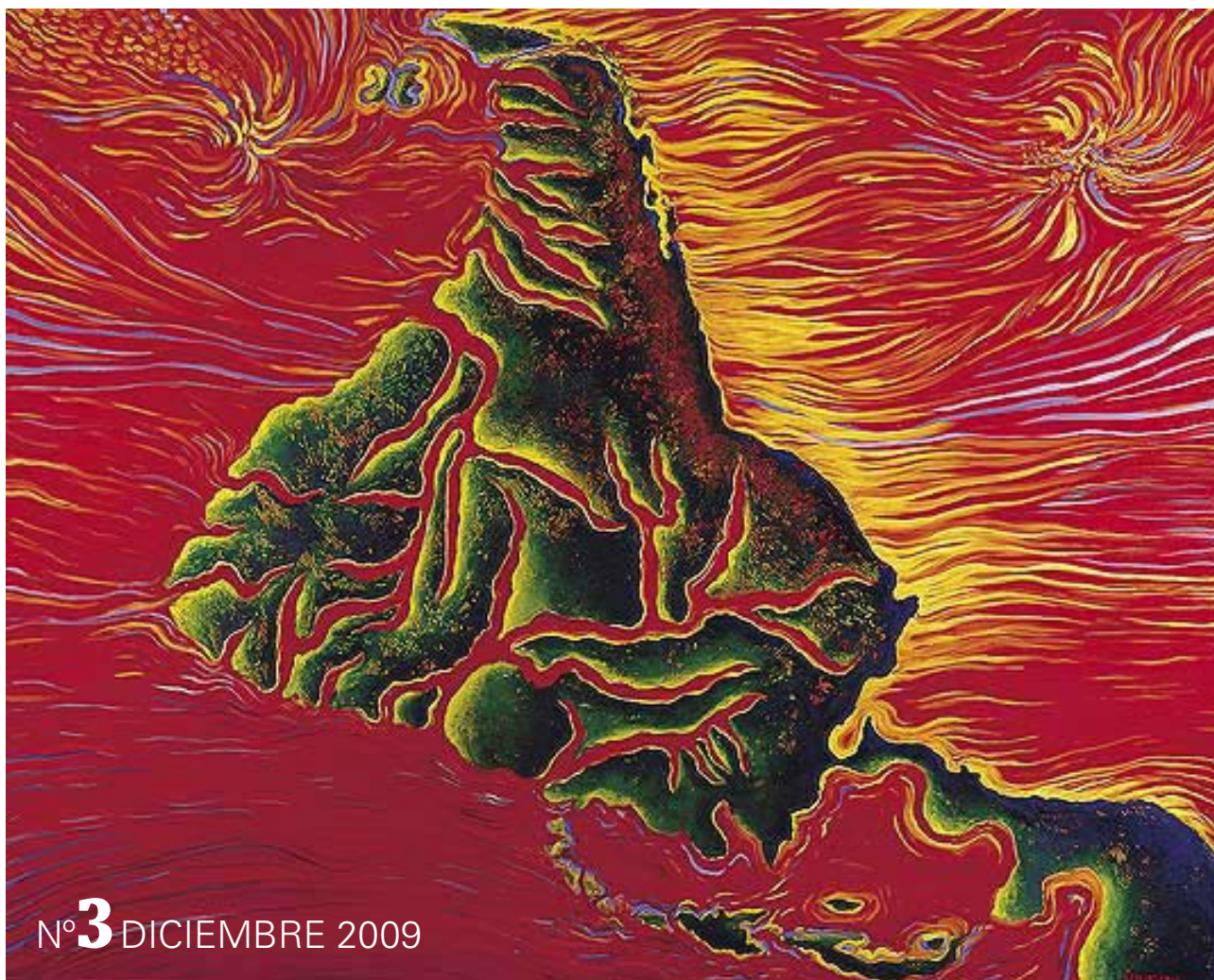

Nº **3** DICIEMBRE 2009

Nota de Opinión

| Negocios, minas y golpes |

Entrevista

| Rafael Alegría – Referente del Frente de Resistencia al golpe en Honduras |

Estado del Tiempo Económico en América Latina

| Resumen de Noticias Económicas Latinoamericanas - Octubre - Noviembre 2009 |

Nuestra Historia

| United Fruit Company: 110 años en golpes de estado |

Agenda

| XII Enc. Internacional de Economistas sobre Globalización y Problemas del Desarrollo |



Editorial

EL BOLETÍN ECONÓMICO DEL SUR es un proyecto del CENTRO DE ESTUDIOS ECONÓMICOS Y MONITOREO DE LAS POLÍTICAS PÚBLICAS –CEMoP- de la FUNDACIÓN MADRES DE PLAZA DE MAYO.

Para las Madres resulta claro que la lucha por un mundo igualitario y con justicia social, por la que dieron la vida sus hijos, debe darse, también, en el campo de las ideas.

En ese sentido, el boletín económico del Sur busca aportar al conocimiento de la realidad económica de nuestra región.

Para conocer las dificultades comunes que enfrentamos y obtener lecciones de las distintas formas en que cada país responde ante ellas. Porque América Latina tiene una historia y un presente económico en común, como queda de manifiesto hoy con el impacto de la crisis mundial sobre nuestros países.

La toma de conciencia de esa realidad económica latinoamericana es un punto de partida necesario para avanzar en la unidad regional. Ese viejo sueño de los libertadores, que hoy más que nunca, se muestra como el camino hacia la independencia económica, base indispensable para la construcción de sociedades justas en este rincón del planeta.

Este número está dedicado al análisis económico político de Honduras tras el golpe de Estado. El mismo constituye una avanzada de la reacción del imperio y las oligarquías locales frente a un período de profundización democrática que vive nuestro continente. Presentamos un interesante análisis de los intereses mineros vinculados a la interrupción del proceso democrático del país Centroamericano. Luego, una entrevista al líder de la Resistencia frente al golpe, el dirigente campesino Rafael Alegría. Como siempre, en la sección de Resumen de Noticias Económicas Latinoamericanas destacamos las principales novedades económicas de 19 países de la región durante octubre y noviembre. En Nuestra Historia, describiremos la triste historia de sangre, política y negocios de la United Fruit Company, hoy Chiquita Brands.

Los invitamos a recorrerlo y a difundirlo.

Felisa Miceli
Directora del CEMOP



Negocios, minas y golpes

Luego de más de dos décadas sin golpes de Estado en la región, el 28 de junio de 2009, las fuerzas armadas hondureñas interrumpieron el gobierno constitucional de José Manuel "Mel" Zelaya Rosales. Detrás del golpe cívico militar existen fuertes intereses económicos extranjeros y locales. En esta nota analizaremos el caso de la minería.

Si bien el pueblo sigue siendo en su mayoría campesino, la economía hondureña ha expandido su actividad minera fuertemente en la última década. Es así que para el año 2007, 126 concesiones para la minería metálica abarcaban el 31% del territorio del país centroamericano. Las exportaciones de productos minerales representan alrededor del 10% de las totales, posicionándose en el quinto lugar detrás de productos tradicionales como el café, el banano, el aceite de palma y camarón cultivado.

El salto de la actividad se produjo hacia el final de la década de los noventa de la mano de la llegada de empresas mineras extranjeras, básicamente de capitales canadienses como ser Yamana Gold (mina de San Andrés), Goldcorp Inc. (mina San Martín) y American Pacific (mina del Mochito).

Cuadro 1
Inversiones extranjeras en minería, 1996-2002
(millones de dólares)

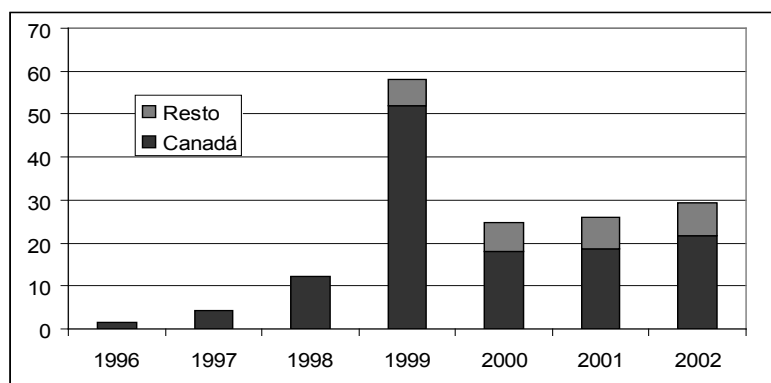

Fuente: Elaboración propia en base a datos del Banco Central de Honduras recopilados por Federico Basualdo y Pablo Manzanelli

Para entender el incremento de las inversiones canadienses es necesario remontarse a 1998. A fines de octubre de ese año, uno de los ciclones tropicales más poderosos y mortales que se han visto en la era moderna, el huracán Mitch, arrasó gran parte de Centroamérica y, especialmente, devastó a Honduras. Miles de personas murieron, millones fueron desplazadas, el 70% de los cultivos agrícolas fueron devastados, y alrededor del 75% de la infraestructura de transporte fue destruida por completo, a tal punto que los mapas existentes fueron calificados como obsoletos.

Tras el paso del huracán Mitch, Canadá respondió a los pedidos de ayuda de Honduras prometiendo 100 millones de dólares en cuatro años para proyectos de reconstrucción. Pero junto con esa ayuda llegaron las empresas canadienses, solicitando contar con una "adecuada" legislación minera, que remplazara la Ley de Minería de 1968 que se encontraba vigente. Esa ley contemplaba una serie de regulaciones como la participación del Estado en la renta minera, el principio de la propiedad por parte del Estado de los recursos minerales, la prohibición de contaminación de los cursos de agua, entre otras.

En diciembre de 1998, solo cuatro semanas después del huracán Mitch, y como consecuencia de las presiones de las empresas canadienses y estadounidenses, fue aprobada una nueva ley de minería. Esta limita la capacidad del Estado para intervenir en el sector, reservando la exclusividad a las empresas concesionarias.

La nueva ley, escrita por la Asociación Nacional de Minería Metálica de Honduras (ANAMINH), institución creada por las empresas estadounidenses y canadienses, no permite la explotación estatal de los recursos minerales. Establece la irrevocabilidad de las concesiones mineras. A su vez, las concesiones son transferibles, transmisibles, divisibles y gravables con arreglo al derecho común, es decir, como si se tratase de una propiedad privada y no una concesión. Habilita a las mineras a solicitar la expropiación forzosa, en caso de resistencia de los pobladores a abandonar el área concesionada. Le brinda excepciones impositivas de diversos tipos que birlan al Estado la apropiación de alguna porción significativa en la renta minera. Tampoco toma las precauciones mínimas de prevención de contaminación, lo que es de suma importancia dado que la actividad minera a "cielo abierto" constituye una de las actividades más contaminantes a nivel mundial.

Las firmas canadienses Gold Corp, con asiento en Vancouver, y Yamana Gold, con oficinas en Toronto, son las principales empresas mineras que operan en Honduras. Entre 2004 y 2006 las mineras

que operan en Honduras declararon ganancias por 177 millones de dólares, pagando apenas 19 millones al Estado hondureño. En particular la Gold Corp de San Martín es muy cuestionada como responsable de escasez de agua para las comunidades de la zona, la contaminación de las napas freáticas, deforestación y un elevado índice de enfermedades de la piel y pulmonares entre la población local.

Antes del golpe de Estado hubo propuestas de cambios sustanciales en la legislación minera por parte del gobierno. Desde el año 2004, el gobierno trató de llevar a cabo reformas que fueran más favorables para el país y las comunidades, suspendiendo las nuevas concesiones hasta que las reformas fueran llevadas

a cabo. El Presidente Zelaya mantuvo esta suspensión y en mayo del 2009 presentó una nueva propuesta de ley minera al Congreso, la cual entre otros cambios prohibía la minería a cielo abierto, como así también el uso de sustancias tóxicas como el cianuro y el mercurio.

La propuesta de ley iba a ser discutida en agosto por el Congreso, cosa que no sucedió a partir del golpe de estado. Los sectores involucrados con el golpe y con fuertes intereses en la minería, como la Asociación Nacional de Industrias (ANDI) y la ANAMINH, propusieron

que la minería a cielo abierto fuera permitida con el propósito de atraer la inversión extranjera directa, a raíz de las tremendas pérdidas económicas sufridas a partir del golpe del 28 de junio.

Resulta llamativo que Canadá, el inversor más importante en Honduras, no consideró ninguna sanción de tipo militar, económica ni diplomática en contra del régimen de facto, al mismo tiempo que tampoco hizo ninguna declaración respecto de las violaciones contra los Derechos Humanos perpetradas por el régimen golpista. Esta actitud del gobierno canadiense es vista por muchos miembros de la Resistencia como un apoyo tácito al golpe.

Autores / Agustín Crivelli y Andrés Asiain



RAFAEL ALEGRÍA

(REFERENTE DEL FRENTE DE RESISTENCIA AL GOLPE EN HONDURAS).



El calor húmedo de Tegucigalpa, una ciudad que concentra alrededor de un séptimo de los casi 8 millones de habitantes de Honduras, no parece afectar a Rafael Alegría. El hombre de estatura mediana, cara cobriza, bigotes y pelo negro con algunas canas que delatan que ya anda por los 50 y pico, que mira con esa mezcla de dureza y dulzura que dan tantos años de lucha, no duda en que su pueblo ha respondido con sabiduría al acatar la consigna del Frente de Resistencia y abstenerse masivamente de participar de las elecciones montadas por los golpistas.

Está clarísimo que hay un rechazo a la legitimación del golpe, el pueblo ha dado un golpe al golpe de Estado y definitivamente va a ser difícil que el pueblo y la comunidad internacional reconozcan estas elecciones

La comunidad internacional se encuentra dividida. Mientras la gran mayoría de los gobiernos latinoamericanos y del mundo no reconocen las elecciones y presionan por la restitución de Zelaya, el alma blanca de Washington y algunos satélites como Costa Rica, Colombia y Perú buscan legitimar al gobierno de facto.

El pueblo hondureño ha llegado a la conclusión que los Estados Unidos jugaron con la buena fe del presidente Zelaya y del pueblo hondureño. Hoy, no hay duda en que los Estados Unidos han dado su mano peluda a los golpistas. Reconocer el proceso electoral, ahora. Eso es una bofetada al pueblo hondureño y a la comunidad internacional. Y es condenable esa actitud, y el pueblo hondureño lo condena. Es más, eso confirma que no hay que tenerle confianza nunca a los Estados Unidos.

Las elecciones transcurrieron bajo una calma militar. Los enormes retenes montados por la policía y el ejército, la mal justificada ausencia de Micheletti en los días electorales escapando a su responsabilidad en caso de represión, y la experiencia de 28 muertos reconocidos, pero cerca de 100 presuntos, durante estos poco

más de 5 meses de resistencia al golpe, llevaron al Frente a proponer una protesta pasiva.

La situación es muy preocupante, estamos muy reprimidos. Consideramos que no hay condiciones para salir a la calle. Por eso recomendamos que la gente no salga de sus casas y que no vaya a votar. No vaya a legitimar este proceso electoral. Llamamos a la población a la desobediencia civil electoral, para mandarles un mensaje contundente al grupo oligárquico, a los golpistas, a los dirigentes de los partidos tradicionales, de que el pueblo los repudia.

Y el mensaje fue dado, tal como lo esperaba Rafael de su pueblo. Ese pueblo al que pertenece, desde su infancia campesina en Olancho, al noreste del país en el borde con El Salvador. Paradójicamente, la misma región donde los Zelaya han construido su imperio familiar acaparando tierras, las mismas que buscaba repartir Alegría. Mientras el campesino recorría los campos educando a sus compañeros, enseñándoles sus derechos, organizándolos sindicalmente; el padre de Mel, José Manuel Zelaya Ordóñez, era detenido, apenas un año, por la complicidad con la tortura y muerte de 14 dirigente agrarios. Los caminos de la vida han hecho del luchador campesino, Rafaél Alegría, el principal referente de la resistencia al golpe de Estado que terminara con el gobierno del hijo de terratenientes, José Manuel "Mel" Zelaya Rosales.

La resistencia por más de 150 días, con la esperanza de la restitución de Zelaya, del orden constitucional, creo que se ha transformado en una esperanza mayor: que es la constituyente. Se ha apoderado de nosotros, de

la Resistencia, una terquedad, podríamos decir. Que es romper con la estructuras, con la macroestructura política y económica del pasado.

Cambio estructural que debe abordar, entre otros temas, el reparto de la tierra. En Honduras, hoy, 7 de cada 10 campesinos carecen de propiedad y el 3% de los propietarios concentra el 70% de las tierras arables.

El 58% de la población hondureña es rural, eso significa que los campesinos, los indígenas y los sectores rurales tendrían una participación activa y propositiva en una Asamblea Constituyente, además los recursos del país son fundamentalmente: la tierra, el agua, los bosques, las minas y las semillas, así que buscaríamos la recuperación de todos los recursos rurales para el bien de todo el país, no como ahora que están al servicio de 10 familias y de las transnacionales.

Este tema viene de muy lejos, con la instalación de las bananeras norteamericanas a principios del SXIX que se apoderaron de la mayor parte de las tierras cultivables. En los setenta, el reparto de tierras fiscales a campesinos alivió la situación, pero en los años siguientes fueron compradas por terratenientes. Ya en los noventa, se promulga la ley para la modernización del desarrollo del sector agrícola, que dejó la regulación del sector en manos exclusivas del mercado acentuando el proceso de concentración de la tierra. Justamente, en el marco de las movilizaciones contra dicha ley, Rafael Alegría es nombrado secretario general de la Comisión Coordinadora de Organizaciones Campesinas de Honduras (Cococh). Antes del golpe de Estado que derrocó al presidente Zelaya, el Cococh estaba impulsando una nueva Reforma Agraria que ha quedado parada.

El Decreto 18-2008 que impulsó el presidente Zelaya con los campesinos ha quedado detenido, porque las autoridades golpistas se aliaron con los terratenientes y ahora nadie tiene seguridad de los documentos que resguardaba el Instituto Nacional Agrario (INA) después de que desalojaron a los campesinos, es enorme el riesgo de que se pierdan los expedientes que favorecerían a los campesinos en la regulación de la tenencia de la tierra.

Pero, la posibilidad de un cambio estructural en Honduras depende también de la capacidad de redefinir sus vinculaciones internacionales.

Nosotros tenemos que garantizar la soberanía alimentaria, el comercio justo en el Mercado Común Sudamericano. Por eso hay que denunciar ese Tratado de Libre Comercio con los Estados Unidos, porque favorece exclusivamente a las maquiladoras, exportadores y a los grupos de grandes productores, pero a los campesinos no les sirve de nada, por el contrario el TLC distorsiona al mercado local

En la búsqueda de un nuevo tipo de integración, Alegría ha sido uno de los impulsores del ingreso de Honduras al ALBA. Cuando Zelaya firma el ingreso al bloque que integran, entre otros, la Bolivia de Evo Morales, el Ecuador de Rafael Correa, la Nicaragua de Daniel Ortega y la Venezuela de Hugo Chávez, se encienden las luces de alarma de la elite hondureña y los intereses norteamericanos, que terminarán confluyendo en el golpe de Estado.

Pero fíjate como son tan cínicos, que el presidente Chávez deja más de 150 millones de dólares del ALBA, producto de que no pagamos el 40% de la factura petrolera. 100 millones de dólares para incentivar la pequeña empresa. 50 millones para el crédito agrícola. Médicos, del programa de operación "yo si puedo" que le operan de la vista a cuanto hondureño quiera en forma gratuita. Y lo que te quiero decir es que son tan inmorales, que ahora se están manteniendo con esos recursos del ALBA. Me gustaría que dijeran, estamos contra Chavez y se los devolvemos. Pero, no lo hacen y lo están gastando. Y tienen que responder, porque eso es un acuerdo internacional que debe respetarse.



Rafael Alegría, líder de la resistencia hondureña y referente social latinoamericano, confía en la fuerza de su pueblo y de los pueblos hermanos de la región. Por eso tiene la convicción de un futuro de unidad y justicia social en Centroamérica.

Esa nueva sociedad hondureña que se va a producir. Producto de esta ruptura con el pasado de los grupos de poder. Nos conducirá a una Centroamérica unida, integrada, no ahora por las mercancías o por el libre comercio, sino por los objetivos sociales, políticos, económicos. Soñamos con eso, y no es a largo plazo.

Entrevista realizada por Andrés Asiain en base a declaraciones de Rafael Alegría en distintos medios.



A satellite-style map of Latin America and the Caribbean region. The map is overlaid with various weather icons: suns, clouds, rain clouds with rain, and a lightning bolt. The icons are placed across the continent, with suns appearing in the northern and southern parts, and clouds and rain clouds in the central and western parts. The map is framed by a decorative black and white geometric border at the top and bottom.

ESTADO DEL TIEMPO ECONÓMICO EN LOS PAÍSES DE AMÉRICA LATINA

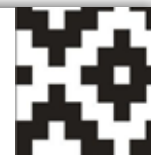

REGIONALES

Los días 30 de noviembre y 1 de diciembre se llevó a cabo en Estoril, Portugal, la XIX Cumbre de Presidentes Iberoamericanos. En la misma, luego de una larga discusión, la mayoría de países latinoamericanos rechazó los comicios organizados por el régimen golpista, mientras que Colombia, Perú y Panamá se encolumnaron detrás de la posición norteamericana de avalar las elecciones ilegítimas.

Coincidiendo con su quinto aniversario, los días 13 y 14 de diciembre (en la ciudad de La Habana, Cuba), se llevó a cabo la VIII Cumbre del ALBA. De la reunión participaron los presidentes de Cuba, Venezuela, Bolivia, Nicaragua y el primer ministro de San Vicente y las Granadinas. También asistieron funcionarios de Ecuador, Dominica, Honduras y de Antigua y Barbudas. En el lugar de Honduras, representando al gobierno constitucional de Manuel Zelaya, participó Patricia Rodas, secretaria de Relaciones Exteriores.

En la cumbre se negociaron y firmaron 285 nuevos proyectos para 2010 por u\$s3.161 millones, incluyendo la creación de 8

empresas mixtas. Mientras que en enero entrará en vigencia, para las transacciones comerciales de los países miembros del ALBA, el SUCRE. La primera operación se realizará cuando una empresa mixta cubano-venezolana exporte arroz a Cuba. En una primera etapa el SUCRE sólo existirá a los efectos comerciales entre los países miembros, de manera similar al ECU en la Unión Europea. En los inicios tendrá un valor similar al dólar, desacoplándose de manera progresiva. El SUCRE es conducido por el Consejo Monetario Nacional, que cuenta con un directorio ejecutivo en el que están representados los países miembros, con solo un voto cada uno, independientemente del tamaño de las economías.

Venezuela está más cerca de ser un socio pleno del MERCOSUR. La comisión de Relaciones Exteriores del Senado brasileño aprobó su ingreso, restando la ratificación del pleno de la cámara, trámite que se realizaría en estos días. El protocolo de adhesión ya fue refrendado en los parlamentos argentino y uruguayo y está pendiente de debate en Paraguay, donde el gobierno de Fernando Lugo está en minoría en ambas cámaras.



ARGENTINA

Argentina cerrará el 2009 con un crecimiento económico de 0,7%, mientras que se espera que el año próximo el PBI crezca un 4%, según datos difundidos por la CEPAL.

El gobierno argentino puso en marcha una asignación universal para la niñez que impactará positivamente en los niveles de pobreza e indigencia. El plan arrancó el 1º de diciembre con cerca de 2,7 millones de beneficiarios, de los cuáles un 49% hasta el momento no contaba con ningún tipo de cobertura estatal. La asignación es de \$180 (u\$s47) por hijo, hasta un máximo de cinco por familia, se destina a los hogares golpeados por la desocupación o informalidad laboral. En promedio, serán \$366 (u\$s96) por mes por familia. Para cobrar el beneficio, en el caso de los menores de cinco años, los padres tendrán que presentar los certificados de vacunación y control sanitario obligatorio, mientras que para los que superen esa edad, deberán mostrar documentación que acredite que su hijo está cursando el ciclo lectivo correspondiente.

El 18 de noviembre la presidenta, Cristina Fernández, se reunió con su par de Brasil, Lula da Silva. En la reunión, llevada a cabo en Brasilia, se firmaron una serie de memorandos y acuerdos bilaterales, acordando expedir en menos de 60 días las licencias no automáticas que ambos países aplican a algunos productos que comercian y que habían sido eje de discrepancias.

El Senado aprobó la reforma a la Ley de Responsabilidad Fiscal. De esta manera, las provincias, así como también el Estado nacional, podrán emitir deuda y aumentar gastos corrientes (para pagar sueldos, por ejemplo) en detrimento de los gastos de capital. Por otro lado, el Congreso argentino convirtió en ley el aumento de los impuestos internos a una serie de productos tecnológicos importados, con el objetivo de incentivar la producción nacional de esas tecnologías.

Finalmente, el gobierno promulgó una ley que habilita una nueva emisión de bonos para avanzar en el canje de deudas en default en manos de acreedores privados que rechazaron refinanciar esos pasivos a inicios de 2005. Este es el último paso formal antes de presentar la operación de canje ante la Comisión del Mercado de Valores de Estados Unidos. Al mismo tiempo, como una forma de generar confianza, el Gobierno anunció la creación de un fondo especial de u\$s6.500 millones con reservas monetarias del BCRA, que utilizará como garantía del pago de la deuda externa

Oficializaron la ley de reapertura del canje de deuda

10/12/2009 - Infobae

Para la CEPAL, Argentina crecerá 4% en 2010

10/12/2009 - Clarin

Asignación para 2,7 millones de hijos

03/12/2009 - Página 12

Argentina y Brasil acuerdan agilizar licencias no automáticas para el comercio

19/11/2009 - EFE



BOLIVIA



Bolivia es el país de la región que más crecerá (2,8%) en el 2009 según pronósticos del FMI. El gobierno de ese país señaló que ello es consecuencia de la aplicación de medidas opuestas a las que pregona dicho organismo. En el mismo sentido, y como parte de la campaña con que renovó su mandato, el presidente Evo Morales señaló que los opositores quieren volver con las recetas privatistas que mantuvieron a su país en la miseria. Por el contrario, su proyecto es continuar con un Estado como actor central del desarrollo económico. Destacó la estatización de los hidrocarburos y telecomunicaciones, en su actual gestión, y proyectó, que apostará al desarrollo de rutas y caminos que integren su país, la industrialización del gas, el petróleo y el litio y el desarrollo de las telecomunicaciones a partir del lanzamiento de un satélite construido por China que costará alrededor de u\$s300 millones. Acerca del programa de construcción de carreteras, este será financiado en gran parte por Brasil, país que también acordó la compra de gas boliviano hasta el 2019. Respecto al desarrollo industrial, se inauguró una importante planta de cobre en la humilde Coro Coro y se proyectaron importantes inversiones en la estatal de hidrocarburos y otras privadas del sector. También se proyecta la industrialización del litio, insumo básico de las baterías para productos electrónicos, gracias a varios acuerdos del Estado boliviano con firmas de otros países para un trabajo en conjunto.

Por el lado laboral, el gobierno instó al pago del aguinaldo en este fin de año, amenazando con sanciones a los patrones que incumplan con la ley. También se pagó el bono Juancito Pinto a los niños pobres que asisten a la escuela, lo que ha permitido reducir a la mitad la deserción escolar. Este bono, junto a otros planes como el destinado a los ancianos o madres solteras, son las armas utilizadas para disminuir la indigencia en un 15% durante la gestión del MAS. Pese a ello, la desnutrición sigue alcanzando a dos de cada diez menores de 5 años en ésta, la nación más pobre de Sudamérica. Al respecto se viene implementando el plan de Desnutrición Cero, que brinda asistencia médica y nutricional en las zonas más desfavorecidas del país.



BRASIL



Brasil parece haber retomado la senda del crecimiento económico, apoyado en la recuperación de la industria y en la fortaleza de la demanda interna. Para el tercer trimestre se espera un avance del PBI de entre 8% y 10%, con lo que la tasa esperada de crecimiento de la economía para este año se incrementaría de 0,2% a 0,3%. Por otro lado, en lo que refiere a las previsiones para el año entrante, la OCDE estima que la economía brasileña continuará con su ritmo ascendente, con un crecimiento esperado del PBI de 5,5% durante el año 2010.

Ante la sostenida apreciación de su moneda, que se apreció más del 36% frente al dólar en lo que va del año, en los últimos meses el gobierno tomó una serie de medidas destinadas a controlar el flujo de divisas que ingresa en la economía brasileña. En octubre se dispuso un impuesto de 2% a las nuevas compras extranjeras de acciones y bonos locales, mientras que en noviembre se estableció un impuesto del 1,5% en las operaciones que involucran ADRs emitidos por las compañías brasileñas.

Por otro lado, el gobierno brasileño lanzó una serie de medidas económica de apoyo a la demanda interna. Mediante decretos presidenciales se redujo el IPI a una serie de bienes, tales como los automóviles que utilizan el alcohol como combustible, muebles, productos de línea blanca, y materiales de construcción. Además, estaría bajo análisis del gobierno la reducción de este impuesto para los útiles escolares. Durante su duración, estas medidas representarían una merma de R\$2.200 millones en la recaudación del Estado Federal. Pese a la crisis económica mundial, Brasil cerrará el año con un volumen récord tanto en la producción (3.220 millones) como en las ventas (3.110 millones) de automotores, según previsiones de la ANFAVEA.

Finalmente, durante la última semana de noviembre el presidente de Irán, Mahmoud Ahmadinejad, visitó Brasil en el marco de una gira regional. Ambos países firmaron 23 convenios bilaterales y el gobierno brasileño respaldó la política nuclear iraní, resaltando el derecho de Irán a desarrollar un programa de enriquecimiento de uranio con fines pacíficos.

Ministerio de Trabajo emite instructivo sobre pago de aguinaldos

19/11/2009 - ABI

Gobierno contratará crédito de 60 millones de dólares de China para instalar 100.000 conexiones de gas y fortalecer YPFB

18/11/2009 - ABI

Mayor crecimiento económico de A. Latina en 2009 lo tendrá Bolivia, dice el FMI

26/10/2009 - AFP

Presidente inició pago anual del bono Juancito Pinto

26/10/2009 - ABI

Publicados decretos que reduzem IPI de vários produtos

27/11/2009 - Agência Brasil

Lula defende programa nuclear do Irã para fins pacíficos

23/11/2009 - O Globo

OCDE melhora previsões para economia do Brasil

19/11/2009 - O Globo

Governo taxa operações com ADR com alíquota de 1,5%

18/11/2009 - O Globo



CHILE



La economía chilena continúa sintiendo el impacto de la crisis con una perspectiva de decrecer un 1,8% para este año, según la CEPAL. Sin embargo, algunas actividades como la minería ya expanden su producción y sus inversiones alentadas por la recuperación del precio de los minerales, especialmente el cobre. Los trabajadores mineros se encuentran en plena renegociación de sus convenios colectivos. Cerro Colorado, la mayor mina de cobre del país controlada por angloaustraliana BHP Billiton, acordó un aumento salarial del 4,8% y un bono a cada trabajador de u\$s20.000. Otras empresas del mismo grupo como Minera Spence, tras una huelga de 42 días, y La Escondida, otorgó aumentos del 4% y bonos por u\$s14.000 y u\$s28.000, respectivamente.

El clima electoral que se vive en el país andino se mezcló con el de negocios. Precisamente, los analistas del Citigroup para Latinoamérica, mejoraron la calificación de las acciones chilenas ante el probable triunfo del candidato derechista Sebastián Piñera. Otro referente de la derecha chilena, nada menos que el fallecido dictador Augusto Pinochet, fue el blanco de la justicia española. Así, el juez Baltasar Garzón que investiga el incremento en u\$s 27 millones de la fortuna de la familia Pinochet durante los años que ejercieron el poder, indaga por lavado de dinero a la viuda del dictador. Por otro lado, continuaron las tensiones en territorios mapuches tras el violento allanamiento a la comunidad de Ercilla efectuado por carabineros del GOPE, en represalia por la quema de un camión y una casilla de peaje realizada, presuntamente, por miembros de dicha comunidad.

Investigan a la viuda de Pinochet por lavado

01/12/2009 - AFP - DPA

Citi mejora recomendación para bolsa chilena por "probable" victoria de Piñera

24/11/2009 - El Mercurio

Sindicato de Spence aprueba oferta de BHP y trabajadores reciben bono por \$7 millones

24/11/2009 - El Mercurio



COLOMBIA



Con la actividad económica estancada, el desempleo volvió a subir alcanzando a un poco más del 11% de los trabajadores. En este contexto se llevan a cabo las negociaciones por el aumento del salario mínimo para el año próximo donde se espera una inflación del 2,5%. Se barajan aumentos que van de un 8% (solicitado por los sindicatos de trabajadores) a un 3% (cifra acordada por el gobierno y los patrones). La menor actividad económica se sintió en la recaudación estatal llevando al gobierno a aumentar el déficit proyectado para el año hasta un 4% del PBI. Entre las medidas que se barajan para aumentar la recaudación se encuentra la venta de las acciones del Estado en la petrolera ECOPEPETROL y en la eléctrica ISAGEN. Pese a la crisis, las inversiones extranjeras en hidrocarburos y minería aumentaron más de un 12% respecto al año pasado alcanzando valores cercanos a los u\$s5.900 millones, destacándose el aporte de las empresas canadienses.

El acuerdo para la instalación de bases militares de EEUU en su territorio, continúa trayendo repercusiones sobre la economía colombiana. Así, sus ventas a Venezuela cayeron un 22% en lo que va del año, por las represalias del gobierno bolivariano a lo que entiende una amenaza a su seguridad nacional. Con ello se aceleró la caída total de las exportaciones de Colombia que, hasta el momento, disminuyeron un 17% respecto al 2008. En el plano externo se continúa negociando la firma de TLC con Corea del Sur y la Unión Europea. Los sindicatos colombianos y organizaciones de derechos humanos plantearon objeciones debido a que Colombia no cumple con los acuerdos de la OIT de libertad sindical. El asesinato de 35 sindicalistas, este año, y más de 500 durante los 7 años de mandato de Uribe, son la base de la acusación. Por motivos similares, este año, el congreso canadiense se negó a ratificar un TLC entre ese país y Colombia.

Piden activistas colombianos a UE evitar firmar TLC con Colombia

09/12/2009 - Notimex

Tras 15% de la venta de Ecopetrol para el 2011, qué más puede vender el Estado

09/12/2009 - Portafolio.com

Desempleo urbano Colombia sube a 12,4 pct en octubre

30/11/2009 - Reuters



ECUADOR



En el marco de una actividad económica estancada en el 2009, especialmente por el impacto de la baja del precio internacional del crudo, el gobierno apunta a reducir la desigual distribución del ingreso instalando la necesidad de un nivel de salario digno. Discutido con empresarios y trabajadores, se entiende por tal, un nivel de ingresos mínimos que cubra la canasta básica de unos u\$s320 por mes. Para alcanzar esa cifra se planean aumentos según la inflación (del orden del 4% anual en el 2009), la productividad y un plus por equidad. El otro gran tema que acapara la agenda económica es la política de creciente presencia estatal en la producción de hidrocarburos. El Estado cubre actualmente el 58% de la producción de ese sector, frente a un 45% de tres años atrás, debido al aumento del 10% en la producción estatal en el marco de una caída del 22% de la privada. La inversión pública proyectada para este año en PetroEcuador es de u\$s1692,2 millones, el máximo en una década, de los que ya se ejecutó un 78%. La producción del sector planea ser estimulada mediante acuerdos con empresas petroleras estatales de otros países, como Venezuela y China con quienes ya se firmaron importantes convenios.

Algunas ciudades como Quito y Guayaquil han sufrido recientemente cortes de energía eléctrica originadas en la importante sequía sufrida por el país andino. Al respecto, el gobierno de Colombia acaba de anunciar cortes en el suministro de energía hacia Venezuela y Ecuador alegando que el caudal de sus represas es muy bajo por causa de la sequía. En otro plano, la gestión de Rafael Correa ha tenido una amplia intervención en la regulación de su economía. Una proyectada reforma impositiva, que aumenta el impuesto a las rentas de los que más ganan, junto a otros tributos, se encuentra en discusión. Por otro lado se prohibió la pesca de arrastre que perjudica la de pequeña y mediana escala. Ante el no cumplimiento de los precios mínimos del banano que deben pagar las exportadoras al productor, fijados por el gobierno meses antes, se está proyectando una empresa estatal testigo que lo comercialice. También se debate la compra estatal de la mayoría accionaria de las cementeras Guapán y Chimborazo. El gobierno estableció, también, un precio máximo para los agroquímicos y declaró libre de patentes la producción nacional de medicamentos. En el marco de políticas para apuntalar la actividad económica y cubrir una demanda social, se acordaron créditos para la construcción de viviendas del orden de los u\$s600 millones utilizando para ello las reservas y fondos del banco central. Por último, los campesinos presionan porque se acelere el reparto de tierras productivas en el marco de la reforma agraria. Al respecto, el gobierno sentó su posición de que los inmuebles expropiados serán pagados a precio de costo y no de mercado, tal como querían los propietarios.

Correa plantea un Salario Digno en lugar de Salario Mínimo

09/12/2009 - Reporte 20.25

Gobierno eliminó patente a medicinas

27/11/2009 - El Universo

El 58% de la producción petrolera es estatal

26/11/2009 - El Comercio

La pesca de arrastre no podrá seguir en el país

26/11/2009 - El Comercio



PARAGUAY



Según algunas proyecciones, como las del FMI, la economía paraguaya decrecerá un 4,5% en el 2009. El impacto de la crisis internacional fue reforzado por una de las peores cosechas agrícolas de la historia reciente. Una importante sequía y lluvias al momento de la cosecha, afectó duramente la producción de soja, uno de los productos principales del país, mientras que las heladas afectaron las de trigo. El sector agrícola se encuentra en medio de fuertes conflictos sociales. Los campesinos sin tierra o pequeños productores se oponen al uso de transgénicos, que caracterizan la producción sojera de los grandes terratenientes que acaparan la mayor parte de las tierras fértiles del país. Al respecto, los grandes latifundistas y medios de comunicación afines (como el diario ABC) se opusieron a las trabas que la Secretaría del Ambiente puso a la experimentación con el maíz transgénico. Estos mismos grupos de poder, que utilizan esas tecnologías contaminantes, se oponen al avance de la reforma agraria con el reparto de 22.000 hectáreas a 2.000 familias campesinas en tierras que fueran propiedad de Ulisses Rodrigues Teixeira, con el argumento de que implicaría la deforestación de los bosques que se encuentran en ella.

Por otro lado, el gobierno de Fernando Lugo continúa intentando redefinir el papel de su país en la gestión y venta de energía hidroeléctrica de las represas binacionales de Itaipú y Yacyretá. Respecto a la primera, la negociación con Brasil se basa en obtener la libre disponibilidad para comercializar la parte de la energía que corresponde al Paraguay y que este no consume (el 95% de su cuota, aproximadamente). En cuanto a la segunda, la negociación con Argentina es para recuperar la alternancia cada 5 años en la gestión de la represa (a la que las gestiones coloradas habían renunciado) y la posibilidad de comercializar el excedente energético paraguayo a terceros países (Chile). También se discute, sin acuerdos por el momento, el pago y refinanciamiento de deudas entre las partes.

Para que Argentina pague deuda por energía cedida, Lugo firma decreto

11/12/2009 - ABC

Labriegos se movilizan por tarifa social

26/11/2009 - ABC

FMI: PIB de Paraguay caerá 4,5% en el 2009

03/11/2009 - ABC



PERÚ



La economía peruana crecería menos de lo previsto, un 0,8% frente al 2,5% proyectado a comienzos del año, según un reciente informe de la CEPAL. La caída de las exportaciones y del nivel de inversión privada, serían las principales causas. Sin embargo, se espera un repunte de la minería, sector que, de la mano de capitales extranjeros, explica gran parte del fuerte crecimiento de las exportaciones de los últimos años. La resistencia de la población peruana a la contaminación y bajo derrame interno de la extracción de las riquezas mineras volvió a manifestarse en un ataque al campamento de la minera china Zijin Mining, en el norte de Perú, que arrojó dos muertos y dos desaparecidos.

También hubo resistencia a la política de privatización de puertos de la gestión de Alan García. Los obreros protestaron en el de Paita, en donde, la firma a la que se le adjudicó, incrementó las tarifas en más de un 300%. Los empresarios lo hicieron en el de Salaverry, por el temor a fuertes incrementos en la tarifa portuaria de ese puerto. Otro conflicto sin resolver es el de la empresa minera Doe Run que continúa dilatando las inversiones necesarias para disminuir la contaminación en la Oroya, y la correspondiente reincorporación a sus tareas de sus trabajadores. En plano externo, el gobierno peruano continuó con su política de firma de acuerdos de libre comercio. Los TLC con Japón, Corea y Tailandia están cada vez más cerca de entrar en vigor, a la vez que con México se acordó una importante rebaja arancelaria.

Crece rechazo a concesión del puerto de Salaverry

11/12/2009 - La República

Trabajadores rechazan propuesta de Doe Run

27/11/2009 - La República

Tailandia y Perú firman acuerdo de libre comercio

15/11/2009 - BJT

2 muertos deja ataque a empresa minera en Perú

03/11/2009 - El Universo



URUGUAY



La economía del país oriental, donde acaba de ser electo próximo presidente el histórico líder popular José Mujica, cerrará el año con un leve crecimiento del orden del 1% según la CEPAL. El gobierno del Frente Amplio anunció la prolongación del Plan Ceibal, por el que se entregaron computadoras personales a 380.000 niños de la enseñanza primaria, a los alumnos de secundarios públicos. Por otro lado, y pese a la controversia con Argentina por la instalación de industrias papeleras contaminantes en ríos fronterizos con ese país, se anunció la próxima instalación de una nueva papelería en Colonia de capitales suecos, finlandeses y chilenos. Por último, el banco Credit de capitales franceses y cuarto en la plaza financiera de Montevideo según el monto de sus activos, anunció su salida del país por decisión de la casa matriz ante la inclusión del Uruguay en el listado de paraísos fiscales de la OCDE.

Uruguay se defiende y anuncia una nueva planta en Colonia

31/11/2009 - La Nación

El Crédit operó con normalidad tras anunciar su salida del país

27/11/2009 - El País



VENEZUELA



La baja del precio internacional del crudo es la causante de una contracción económica del orden del 2,5% durante el 2009, según la CEPAL. Pese a ello, el nivel de desempleo se mantuvo estable cercano al 8%. El Estado bolivariano intervino una serie de bancos que violaron las leyes regulatorias del sector y tenían problemas para cumplir con sus obligaciones con los ahorristas. Algunos serán estatizados, otros liquidados y otros fusionados, garantizando siempre el dinero de los ahorristas, en el marco de una reestructuración del sistema financiero en el que el sector público cobrará mayor protagonismo. Con la intervención pública de dichos bancos, varias empresas productivas que dependían de ellos pasan a manos del Estado. El presidente Hugo Chávez determinó que las mismas operarían bajo un régimen socialista, gestionadas por trabajadores y el Estado, sin patrones particulares. Otro sector en que el Estado cobra un fuerte protagonismo es el de producción de alimentos. La reforma agraria, que durante la gestión bolivariana ya acumuló la reestructuración productiva de 7 millones de hectáreas con la incorporación de 110.000 agricultores nuevos, será fortalecida con importantes partidas para créditos productivos. Ello en el marco de una mala cosecha a causa de la sequía que generó una elevada dependencia de las importaciones de alimentos, que representan un 70% de los consumidos en el país.

El presupuesto para el próximo año ya fue votado y en el mismo se destaca la importancia de las partidas destinadas a la inversión social, que cubren el 45,7% del total presupuestado. El socialismo del SXXI a hecho pie, también, en la aristocrática isla Margarita donde el mítico Hotel Milton fue expropiado para el fomento del turismo popular. Al igual que en Colombia y Ecuador, la sequía afecta también la producción de energía hidroeléctrica en la tierra de Bolívar. Al respecto, el gobierno insta a un programa de racionamiento en el uso de la energía y el agua que fue fruto de fuertes polémicas por parte de la oposición. En el plano externo, se ratificaron importantes acuerdos de inversiones e intercambios con numerosos países, entre ellos Nicaragua, Cuba, Irán y Brasil. El senado de este último estaría aprobando la incorporación de Venezuela al MERCOSUR, por lo que sólo faltaría la ratificación de Paraguay. Por otro lado, continúa la política de reducir el intercambio comercial con Colombia en represalia del acuerdo del país vecino para la instalación de bases militares de los EEUU. Al respecto, se limitaron las exportaciones de aluminio y acero a dicho destino.

Estado avanza en recuperación de empresas de banqueros de entes liquidados

11/12/2009 - ABN

70% de los rubros agrícolas que el país consume se importan

27/11/2009 - El Universal

Venezuela no le venderá más aluminio y acero a Colombia

25/11/2009 - Portafolio

Venezuela expropia el Hilton en isla Margarita

14/11/2009 - Página12



COSTA RICA



La economía de Costa Rica no escapa a la tendencia regional y durante 2009 el PBI caerá un 1,2%. Los sectores más afectados son la industria manufacturera (-4,9%), el comercio, restaurantes y hoteles (-4,4%), y la agricultura y ganadería (-4,7%). El sector turístico, uno de los principales de la economía costarricense (cerca del 8% del PBI), cerrará el año con una contracción del 10%.

El contexto recesivo se traduce en el deterioro de las cuentas públicas. Se estima que el sector público costarricense cerrará el año con un déficit fiscal cercano al 4% del PBI, explicado por la caída de los ingresos (-8%), en especial los aduaneros (debido a la desaceleración del comercio internacional), y por el incremento del gasto público (22%), derivado del aumento del gasto social en seguros de desempleo. Economistas de la Universidad Nacional emitieron un documento solicitando que se abra el debate sobre una reforma tributaria en Costa Rica, que eleve de 16% a 20% la carga impositiva, como forma de solventar las cuentas públicas, sin necesidad de recurrir al endeudamiento internacional. Por otro lado, a lo largo de 2009 Costa Rica participó de varias rondas de negociaciones para la firma de tratados bilaterales de libre comercio (China, la Unión Europea y Turquía, son algunos). La Cámara de Industrias de Costa Rica se pronunció en contra de estas iniciativas del gobierno de Oscar Arias.

Finalmente, es de destacar que el presidente costarricense apoyó la consolidación del golpe militar contra el presidente Manuel Zelaya en Honduras, al reconocer el resultado de las elecciones ilegítimas del 29 de noviembre pasado.

Los economistas urgen una reforma tributaria y una política de empleo en Costa Rica

03/12/2009 - EFE

Industriales de Costa Rica hartos de Tratados de Libre Comercio

27/11/2009 - Nuestros Pais

Arias irrespeta Acuerdo de San José y declara como "fracaso" su negociación

27/11/2009 - ABN



CUBA



La crisis económica internacional sigue golpeando la bloqueada economía cubana, principalmente debido al aumento del precio de los alimentos, la caída del valor de las exportaciones y las dificultades de financiación externa. Para este año se espera que la economía registre un crecimiento del 1% de su PBI, según estimaciones de la CEPAL. El consumo del Gobierno aumentó un 3,4%, siendo determinante para que la economía registre un resultado positivo. Si bien Cuba tuvo dificultades para acceder a nuevos préstamos este año, la situación financiera mejoró gracias a un préstamo de u\$s600 millones por parte de China.

Actualmente los esfuerzos del gobierno cubano están dirigidos a garantizar la seguridad alimentaria del pueblo. A tal fin se puso en marcha un plan destinado a ampliar y diversificar la producción de granos, viandas y hortalizas. La política a seguir prevé la sustitución de importaciones de productos con altos precios en el mercado internacional. El año pasado Cuba gastó en ese concepto más de u\$s2.000 millones.

Un importante problema que enfrenta la isla es la escasez de energía. El gobierno se encuentra realizando un análisis de las actividades que deberán paralizar o redimensionar, priorizando las que generen exportaciones, sustitución de importaciones y servicios básicos a la población. De todas maneras la situación no es tan grave como en la década de 1990, gracias a que Cuba recibe 93.000 barriles diarios de petróleo (casi dos tercios de su consumo) de Venezuela, a cambio del suministro de personal médico y otros profesionales. En el sector de salud trabajan actualmente medio millón de personas y a lo largo de los cincuenta años de revolución se formaron más de 70.000 médicos en las universidades.

Cuba crecerá un 1% en 2009 debido a los embates de la crisis internacional

10/12/2009 - EFE

Cuba por sustituir la importación de alimentos

29/11/2009 - Radio Habana Cuba

Cuba ordena adoptar "medidas extremas" para enfrentar la crisis energética y evitar los apagones

11/11/2009 - Reuters



EL SALVADOR



La economía de El Salvador cerrará este año con una contracción del 2,5%, según datos difundidos por la CEPAL. Al igual que en el resto de los países de la región, el monto de las remesas recibidas se contrajo un 9,3% entre enero y noviembre de 2009, según reveló el Banco Central de la Reserva.

Para hacer frente a la caída en los niveles de recaudación, el presidente Mauricio Funes presentó a la Asamblea Legislativa salvadoreña un proyecto de reforma fiscal con el que pretende recaudar anualmente entre u\$s220 y u\$s250 millones. La reforma incluye el aumento de la tasa impositiva a las bebidas alcohólicas, tabaco, armas y municiones, así como para la primera matrícula de los vehículos y las comisiones de las aseguradoras. También grava por primera vez la renta de operaciones financieras como títulos y valores, e incluso los intereses devengados por los depósitos bancarios superiores a los u\$s25.000. Las organizaciones sociales como el Centro para la Defensa del Consumidor apoyan la reforma, mientras que la Asociación Nacional de la Empresa Privada, que aglutina a las 40 empresas más grandes del país, así como la Fundación Salvadoreña para el Desarrollo Económico y Social se oponen a la reforma y buscan frenarla, al tiempo que solicitan la suba del IVA del 13 al 15%, una propuesta que rechazó el gobierno para no afectar a la mayoría pobre del país.

El Gobierno salvadoreño presenta al Parlamento un proyecto de reforma fiscal

30/11/2009 - EFE

Las remesas enviadas a El Salvador cayeron un 9,3 por ciento entre enero y noviembre

10/12/2009 - EFE

El Salvador sintió el impacto de la crisis, pero 2010 será positivo

10/12/2009 - EFE



GUATEMALA



La crisis internacional sigue golpeando a la economía guatemalteca. Según las estimaciones de la CEPAL, la economía de Guatemala se contraerá 1% en 2009, interrumpiendo 20 años de crecimiento sostenido. La construcción presentó la mayor contracción (-9,1%), seguida de la actividad minera que se redujo un 2,6%, mientras los servicios, la agricultura y la manufactura se estancaron. También la caída en los niveles de inversión son un reflejo de la profundidad de la crisis. La inversión bruta fija se contrajo un 14%, la privada disminuyó un 15% y la pública un 10%. Por otro lado, la entrada de divisas por concepto de turismo cayó un 10%, mientras que el ingreso por remesas familiares disminuyó un 10%, principalmente debido a la crisis económica en Estados Unidos, donde reside 95% de los 1,2 millones de guatemaltecos en el exterior, más del 60% ilegales. De acuerdo con un informe de la Dirección General de Migración, las autoridades migratorias estadounidenses deportaron a 24 mil guatemaltecos en lo que va del 2009.

CEPAL: economía se contrajo 1 por ciento

11/12/2009 - El Periódico de Guatemala

Remesas familiares registran caída de casi 10% en Guatemala

10/12/2009 - AFP

Cae empleo en sector constructivo guatemalteco

04/12/2009 - Prensa Latina

Guatemala: Deportaciones masivas desde EEUU no se detienen

18/11/2009 - Argenpress



MÉXICO



México continúa inmerso en una profunda crisis económica. En el tercer trimestre el nivel de actividad reportó una contracción del 6,2%, respecto del mismo período del año anterior, acumulando cuatro trimestres consecutivos de caída. Las estimaciones indican que la economía mexicana cerrará el año 2009 con una caída cercana al 7%. Si bien todos los componentes del PBI presentan tasas negativas, en el comercio exterior es dónde se aprecia un mayor nivel de contracción (16,3%), como consecuencia de la dependencia de la economía mexicana del nivel de actividad de los Estados Unidos. En el período enero-septiembre la producción industrial estadounidense se contrajo un 11,4% anual, mientras que la producción manufacturera mexicana retrocedió 13,4% anual en el mismo período.

El 17 de noviembre la Cámara de Diputados aprobó la Ley de Egresos para el año 2010. En la misma se estipula un incremento del 15% al 16% en el IVA, un aumento del ISR de 28% a 30% y un Impuesto Especial sobre Producción y Servicios de 3% para telecomunicaciones. Estas decisiones repercutieron en la población, cada vez más hostil hacia la administración de Calderón, como quedó demostrado en las elecciones para el Congreso, donde en julio el partido del gobierno perdió la mayoría. Sin embargo las reformas fiscales fueron bien recibidas por las empresas extranjeras. Al respecto la embajadora del Reino Unido, Judith Anne MacGregor, señaló que las mismas "son bien vistas por las empresas, especialmente por las extranjeras, que están muy contentas con su trabajo en México".

México todavía no ha salido de la crisis, advierten analistas

22/11/2009 - La Jornada

Advierten fragilidad de economía mexicana por lazos con EE.UU.

23/10/2009 - Prensa Latina

Las reformas fiscales de Calderón complacen a empresas extranjeras

14/11/2009 - La Jornada Michoacán



HONDURAS



Tras la realización de las elecciones ilegales, con el presidente Manuel Zelaya refugiado en la embajada de Brasil, Honduras sigue inmersa en un régimen sin legitimidad política ni social. Los comicios fueron desconocidos por la inmensa mayoría de la comunidad internacional. En la XIX Cumbre Iberoamericana, llevada a cabo en Estoril, Colombia y Costa Rica fueron los únicos países que reconocieron oficialmente al ganador de las elecciones ilegales. Días después, los presidentes de los países del MERCOSUR, reunidos en la reunión cumbre semestral, desconocieron las elecciones del 29 de noviembre en Honduras, señalando que las mismas fueron desarrolladas en un ambiente de inconstitucionalidad, ilegitimidad e ilegalidad.

Golpeada por el golpe de estado del 28 de junio y por la crisis internacional, Honduras cerrará el año con una contracción del 3% de su economía. La contracción se manifiesta en todos los sectores de la economía: construcción (-6%), industria manufacturera (-5%) y sector agropecuario (-3%). También disminuyeron los ingresos fiscales (-13%), al igual que los impuestos al comercio exterior (-25%) y las donaciones (-10%). Misma suerte corrieron las remesas familiares (uno de los pilares del consumo y la estabilidad cambiaria) que disminuyeron un 11%, al igual que los flujos de IED que cayeron un 40%. La crisis internacional impactó en la economía hondureña a través de la reducción de la demanda externa, la inversión extranjera directa, las remesas y los ingresos en concepto de turismo. En el mismo sentido afectaron las restricciones a la financiación externa y a la cooperación, impuestas por la comunidad internacional a partir de la ruptura del orden constitucional.

Las crisis política y económica contraen un 3% la economía de Honduras

10/12/2009 - EFE

El Mercosur desconoce al Gobierno hondureño

08/12/2009 - El Informador

Países latinoamericanos discrepan sobre Honduras

01/12/2009 - EFE



NICARAGUA



Siguiendo la tendencia regional, la economía nicaragüense se contraerá un 1,5% en 2009, principalmente debido a la caída de 2,5% de la demanda externa, motor del crecimiento durante los últimos años. Sin embargo, el consumo registró un crecimiento, derivado del alza del salario medio real, que cerrará el año con un incremento del 7,7%.

El Congreso nicaragüense aprobó una reforma tributaria que permitirá al gobierno recaudar cerca de 46 millones de dólares adicionales. La Ley de Impuestos aprobada establece tributos de 1% a los ingresos brutos anuales de las empresas, 10% sobre intereses a depósitos bancarios, y 10% a los intereses de los préstamos.

Durante este año las remesas se redujeron en un 6% y las exportaciones en un 10,9%. Sin embargo, según un informe del Banco Central, Nicaragua presenta un sistema financiero sólido, con depósitos en u\$s2.659 millones, y reservas internacionales que alcanzan los u\$s1.462 millones, la suma más alta en la historia del país. De este modo, gracias al crecimiento de la actividad económica proyectada para el 2010 y a la reforma tributaria, se espera que la presión sobre las finanzas públicas disminuya el año entrante. Por otro lado, el gobierno de Ortega acordó con el BID créditos por u\$s86,5 millones, destinados a mejorar la infraestructura vial, financiar a productores y potenciar el comercio afectado por la crisis internacional.

Califican 2009 de buen año económico para Nicaragua

10/12/2009 - Prensa Latina

Congreso nicaragüense aprueba la reforma fiscal de Ortega

04/12/2009 - El Universal

Nicaragua firma con BID créditos por 86,5 mln dlr

28/11/2009 - Reuters



PANAMÁ



Luego de cinco años creciendo a tasas del 9% anual, la economía panameña se desacelera. Este año el PBI registrará un crecimiento del 2,5%. Por otro lado, por primera vez en tres años el sector público registrará un déficit fiscal del orden de 1,8% del PBI.

Se dio a conocer un informe elaborado por la agencia antidrogas estadounidense DEA en la que aparece el ministro de Economía y Finanzas de Panamá, Alberto Vallarino, como presidente de una empresa investigada por lavado de dinero en Costa Rica, donde varias de sus instituciones fueron cerradas y varias personas encarceladas por este hecho. Por otro lado, en un paso atrás para la integración regional, y a contramano del resto de América Latina, la Asamblea Nacional, a pedido del presidente Ricardo Martinelli, aprobó el retiro de Panamá del PARLACEN. Asimismo, y al igual que su par costarricense, Martinelli reconoció las elecciones golpistas en Honduras.

Oposición panameña relaciona a ministro de Economía con blanqueo de dinero

16/11/2009 - AFP

El crecimiento de la economía panameña se desacelera hasta el 2,5% en 2009

10/12/2009 - EFE

Legislativo panameño aprueba salida del Parlamento Centroamericano

30/11/2009 - Prensa Latina



REPÚBLICA DOMINICANA



Según estimaciones de la CEPAL, la economía dominicana cerrará el año con un crecimiento de 2,5%. Si bien se trata de un crecimiento significativamente menor al 8,4% promedio logrado en el período 2004-2008, permitirá un aumento del PBI por habitante de un 1,1%, y un incremento de 7% del salario mínimo real. El Banco Mundial aprobó préstamos por un monto de u\$s300 millones, para ser utilizados en la protección social, educación y salud. Por otro lado, el presidente dominicano, Leonel Fernández, firmó el ingreso de el país caribeño como miembro de la OCDE. Finalmente, en un comunicado Unicef pidió que el gobierno dominicano incremente el gasto social (8,6% del PBI), señalando que el mismo se encuentra muy por debajo del promedio de la región (15%).

República Dominicana soportó el temporal de la crisis y creció un 2,5% en 2009

10/12/2009 - EFE

Dominicana firma ingreso a la Organización para la Cooperación y Desarrollo Económico

03/12/2009 - La Nación Dominicana

RD recibirá dos préstamos del BM por US\$300 millones

17/11/2009 - El Día



SIGLAS

- ALBA:** Alternativa Bolivariana para los Pueblos de Nuestra América
- SUCRE:** Sistema Único de Compensación Regional
- ECU:** European Currency Unit, en español Unidad Monetaria Europea
- MERCOSUR:** Mercado Común del Sur
- CEPAL:** Comisión Económica para América Latina y el Caribe
- PBI:** Producto Bruto Interno
- BCRA:** Banco Central de la República Argentina
- OCDE:** Organización para la Cooperación y el Desarrollo Económico
- ADR:** American Depositary Receipt
- IPI:** Impuesto sobre Productos Industriales
- ANFAVEA:** Associação Nacional dos Fabricantes de Veículos Automotores
- FMI:** Fondo Monetario Internacional
- MAS:** Movimiento al Socialismo
- GOPE:** Grupo de Operaciones Policiales Especiales
- ECOPETROL:** Empresa Colombiana de Petróleo
- EEUU:** Estados Unidos
- TLC:** Tratado de Libre Comercio
- OIT:** Organización Internacional del Trabajo
- IVA:** Impuesto sobre el Valor Agregado
- ISR:** Impuesto sobre la Renta
- PARLACEN:** Parlamento Centroamericano
- DEA:** Drug Enforcement Administration



HUMOR



United Fruit Company: 110 años en golpes de estado

DR. CS. MARCELO PÉREZ SUÁREZ

PODRÍA PENSARSE QUE LA UNITED FRUIT COMPANY, CREADA EN ESTADOS UNIDOS EN 1899, ES HISTORIA PASADA. PERO CON DOS CAMBIOS SUCESIVOS DE NOMBRE, SIGUE DETRÁS DE LOS GOLPES DE ESTADO EN AMÉRICA LATINA. UNA PARTE DE SU CAPITAL ES REINVERTIDO EN VIOLAR LAS LEYES, LOGRAR INFLUENCIA, SOBORNAR POLÍTICOS, APOYAR A ESCUADRONES DE LA MUERTE O ACTUAR CON SUS PROPIAS BANDAS DE ASESINOS, PARA ASEGURARSE MÁS RIQUEZAS DE LA EXPLOTACIÓN DE LOS OBREROS AGRÍCOLAS.

SOLO GOLPES DE ESTADO, MUERTE Y ATRASO HA TRAÍDO A LA AMÉRICA LATINA Y EL CARIBE LA TRANSNACIONAL BANANERA NORTEAMERICANA CHIQUITA BRANDS.

El terror desde el poder real

Uno de los presidentes de la United Fruit, Sam Zemurray, es el autor de una frase de principios del siglo XX, que refleja la temprana calaña de la compañía: "En Honduras es más barato comprar un diputado que una mula". Su primer golpe de Estado fue precisamente en ese país, para imponer la reposición del presidente exilado Manuel Bonilla, lo cual logran en 1912. Bonilla pagó el "favor" al otorgarle 10 000 hectáreas libres de impuestos.

En esos años en Costa Rica, la United Fruit apuntalaba sus negocios con Cleto González, el que fue derrocado por un golpe de Estado en 1917. En apoyo a la compañía, el gobierno estadounidense no reconoció al nuevo presidente.

En Colombia, la United Fruit pidió al Ejército reprimir a 3 000 trabajadores de la empresa que llevaban un mes en huelga en 1928. Se les calificaba de comunistas. El cónsul de EE.UU. en el país reportó casi 600 víctimas.

Cuando el presidente Jacobo Arbenz nacionalizó en Guatemala las propiedades de la United Fruit, el golpista elegido Castillo de Armas, estaba vinculado a la compañía. No es casual que partió desde plantaciones de la United Fruit en Honduras. "Restablecido" el orden en Guatemala en 1954, la transnacional también cedió allí sus terrenos para que la CIA organizara la invasión a Cuba en 1961. Quería recuperar sus más de 100 000 hectáreas. Ya para esa etapa, directivos de la United Fruit se rotaban los



más altos cargos en el gobierno y la CIA. El caso de los hermanos Dulles, secretario de Estado y director de la CIA, indistintamente, es el más conocido. No fueron los únicos. John Moors Cabot, secretario de Estado, hermano de Thomas Cabot, fue presidente de la United Fruit. Bedell Smith, subsecretario de Estado y ex director de la CIA, fue miembro del directorio de la United Fruit. Henry Cabot Lodge, senador y representante de EE.UU. ante las Naciones Unidas, era accionista de la United Fruit. Hasta Anne Whitman, secretaria personal del presidente Eisenhower, estaba casada con el jefe de Relaciones Públicas de la United Fruit. La lista es casi interminable.

Chiquita Brands: el imperialismo bananero

En 1970, la United Fruit se fusionó nada menos que con Zapata Corporation, fundada por la fascista familia de los Bush, y pasó a llamarse United Brands. En 1990 volvió a cambiar de nombre, para convertirse hasta hoy en Chiquita Brands. En Colombia y Honduras —¡qué casualidad!— la compañía prosiguió sus prácticas y penetró el poder de estos países hasta los tuétanos.

Desde 1997, Chiquita Brands pagó millones de dólares a las AUC (Autodefensas Unidas de Colombia), grupo paramilitar colombiano. Les transportó las armas en sus barcos y dio órdenes para que eliminaran a dirigentes campesinos y sindicalistas, que se le enfrentaban. La cifra de esta escalada de violencia no está determinada. No es hasta diez años después, en el 2007, que admite su felonía y paga una multa de 25 millones de dólares por decisión de una corte estadounidense. El acuerdo incluía no revelar a los ejecutivos implicados. El tema extradición escaló a los presidentes Bush y al colombiano Álvaro Uribe.

Este último, defendió a Chiquita Brands. ¿Por qué? Varias informaciones, entre ellas un artículo publicado en Internet el 24 de marzo del 2007 por la prensa digital Argenpress titulado, Todos los caminos conducen a Washington, indican que cuando el ganadero Uribe aspiró a su candidatura como Gobernador en Antioquia recibió dinero de esta transnacional.

Pero es en Honduras donde la compañía ha ido más lejos en el control del poder. El 9 de abril de 1975, el Wall Street Journal publicó que Chiquita Brands confesó haberle pagado 1 250 000 dólares a un alto funcionario hondureño para obtener concesiones arancelarias y declaró que sus actividades eran estimuladas por el Departamento de Estado norteamericano. Esto último fue rápidamente desmentido por un vocero.

En 1975, una investigación de la U.S. Securities And Exchange Commission reveló que la United Brands había sobornado al presidente de Honduras, Oswaldo López Arellano, con el fin de lograr rebajas en sus impuestos por exportación. López Arellano ya había dado un golpe de Estado al anterior presidente, que pretendió una reforma agraria que afectaría a la compañía.

A inicios de los 80, Reagan indica a la CIA derrocar al gobierno nicaragüense mediante acciones paramilitares. Honduras fue su base principal. El general hondureño Gustavo Álvarez Martínez participó como si fuese plantilla del Pentágono. Claro, desde 1975 recibía pagos de la United Brands.

La United Brands aún tenía poder durante la década del 90 para desalojar aldeas en Honduras y colocar pesticidas de alto riesgo prohibidos en Estados Unidos. Hoy tiene mujeres y niños que se exponen a productos químicos nocivos para la salud, en jornadas de 12 horas en los campos de cultivo.

El 25 de agosto del 2009, el ex oficial de Inteligencia de Estados Unidos y actual activista contra la corporatocracia, John Perkins, escribió el artículo Honduras: Military Coup Engineered By Two

U.S. Companies? (¿Golpe de Estado planificado por dos empresas estadounidenses?), donde refiere que muchas personas estaban convencidas que dos empresas de EE.UU., con el apoyo de la CIA, habían tramado el golpe. Una de ellas, Chiquita Brands.

Perkins y otras fuentes dentro de Honduras confirman que Chiquita Brands criticó duramente a Zelaya por anunciar que el salario mínimo aumentaría en un 60%, alegando que la medida provocaría millonarias pérdidas. Cuando se oficializó el decreto, la compañía apeló al COHEP (Consejo Hondureño de Empresa Privada) y encontró el eco y la confabulación que quería.

Una coincidencia. La firma de abogados Covington & Burling LLP, representa a Chiquita Brands, quien en los últimos tres años le ha pagado decenas de miles de dólares a través de gastos de cabildeo. El actual fiscal general y secretario de Justicia de Obama, Eric Holder, fue el abogado de la Covington, que defendió a Chiquita Brands al ser acusada por su apoyo logístico a los paramilitares

en Colombia. Varias referencias aseguran que la Covington también tiene estrechos vínculos con el conocido John Bolton, el ex director nacional de Inteligencia John Negroponte, los Clinton y con varios asesores del gobierno golpista en Honduras. ¿No se parece un poco al esquema montado que derrocó a Jacobo Arbenz?

Otro dato. Se plantea que varias transnacionales presentes en Honduras se quejaron al Departamento de Estado norteamericano a raíz del golpe, a partir de que el quebrantamiento del orden constitucional afectaba los negocios. Chiquita Brands no

estaba en esa lista. Nada debe haberle gustado la intervención de Zelaya en la ONU, cuando describió las prácticas de libre comercio como "despiadadas e insensibles".

Parece que Chiquita Brands sigue siendo consecuente con su tenebrosa historia de 110 años: cambiando el dinero de los plátanos por políticos y militares, que le aseguren las ganancias de su cosecha. En el "picacake" de su cumpleaños seguro participaron personeros del gobierno de Estados Unidos y la CIA. De hecho Chiquita, que es grande en negocios y política, siempre ha sido un contribuyente de las campañas electorales norteamericanas.

Una historia que no es ajena. En Cuba celebramos un cumpleaños que tiene que ver con la United Fruit: los 50 de haber hecho una Reforma Agraria y nacionalizado sus propiedades. Eso nos ha costado el bloqueo y mucho más. Pero la Revolución nos puso bien lejos de la muerte que la United Fruit o Chiquita Brands ha ayudado a sembrar en América Latina.

<http://www.granma.cubaweb.cu/2009/11/26/interna/artic01.html>



No dejen de visitar el sitio de Chiquita Brands

www.chiquita.com

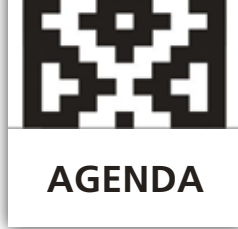

XII Encuentro Internacional de Economistas sobre Globalización y Problemas del Desarrollo

La Crisis Económica Global, examinada en sus causas estructurales, sus manifestaciones, interrelaciones y posibles salidas vuelve a la agenda del Encuentro, luego de transcurrido un corto periodo de su estallido.

Esta reunión de economistas, sociólogos, politólogos, juristas, escritores, periodistas, funcionarios de organismos regionales e internacionales, empresarios, cooperativistas y dirigentes de fuerzas políticas y movimientos sociales, provenientes de diferentes escuelas de pensamiento y de toda la geografía mundial, centra la atención del mundo. Su fortaleza radica en que la ciencia se erige en sólido sustento de posiciones ideológicas, políticas y prácticas que permiten trascender hacia una concepción prospectiva del desarrollo, apoyados en el paradigma de que los estudios y las acciones estén en función de transformar el presente con vistas a alcanzar el futuro deseado y viable.

Nueve Premios Nobel de Economía, dos Premios Nobel de la Paz, Siete Jefes de Estado y un centenar de Ministros, Senadores y Diputados, nos han honrado con su presencia en las once ediciones anteriores. Cada año aumenta la presencia en cantidad diversidad y calidad. El Temario es cada vez más completo y provocador. El XII Encuentro tendrá lugar durante los días 1 al 5 de marzo del 2010 en el Palacio de Convenciones de la Ciudad de la Habana.

Más información en:
<http://www.eleconomista.cubaweb.cu>



Fundación Madres de Plaza de Mayo

Presidenta

Hebe de Bonafini

Director Ejecutivo

Sergio Schoklender



UNIVERSIDAD POPULAR
MADRES DE PLAZA DE MAYO

CEMOP

CENTRO DE ESTUDIOS ECONÓMICOS Y
MONITOREO DE LAS POLÍTICAS PÚBLICAS

Directora

Felisa Miceli

Integrantes

Agustín Crivelli

Andrés Asiain

Lorena Putero

Ramón Torres (Mendoza)

Boletín Económico del Sur

Pensando la Patria Grande...

Contenidos

Agustín Crivelli - agustincrivelli@madres.org

Andrés Asiain - andresasiain@madres.org

Ilustración de tapa

Rojo sur (1997), Nicolás García Urriburu.

Colaboraciones

Si quiere ser corresponsal del Boletín Económico del Sur puede enviar un correo electrónico a sus realizadores.

Suscripción

Para suscribirse al Boletín Económico del Sur enviar un correo electrónico a cemop@madres.org